2021

Rapporto di attività

CHILDREN OF AFRICA

In memoria di Domizio Lepori

CHILDREN of AFRICA

Contatti:

www.childrenofafrica.ngo

info@childrenofafrica.ngo

CHILDREN OF AFRICA FOUNDATION

c.p. 489
6814 Lamone
SVIZZERA

Banca Credit Suisse, Lugano
IBAN CH94 0483 5032 4121 900 0

CHILDREN OF AFRICA O.D.V

Via Aurelio Saffi
20123 Milano
ITALIA

Banca Popolare di Sondrio, Campione d'Italia
IBAN: IT04 Z056 9651 0500 0002 0295 X40

CHILDREN OF AFRICA ORGANIZATION

P.O. Box 707
80400 Ukunda
KENYA

Banca NCBA Bank, Ukunda
Conto: 6604630037 - Swift: CBAFKENXXXX

CONSIGLIO DI FONDAZIONE

Zanzi Gabriele, Presidente
Prof. Noseda Giorgio, Presidente Onorario
Bernasconi Corinna, Membro
Bernasconi Giacomo, Membro
Bertoni Franco, Membro
Giudicetti Barbara, Membro

CONSIGLIO DI AMMINISTRAZIONE

Bernasconi Carolina, Presidente
Poma Fulvia, Vice Presidente
Bernasconi Gilberto, Tesoriere
Bernasconi Giacomo, Membro
Biscetti Viviana, Membro
Dilauro Anna Laura, Membro
Nasta Gesualdo, Membro

CONSIGLIO DI AMMINISTRAZIONE

Bernasconi Andrea, Presidente
Mwai James, Tesoriere
Maluki Martina, Segretaria
Bakari Juma, Membro
Bernasconi Carolina, Membro
Pasteris Luciano, Membro

Il 2021 in breve

28	Staff e collaboratori locali
di cui 6	sono stati ex ragazzi COA
49	Studentesse iscritte al MLVC
240	Studentesse diplomate al MLVC dall'apertura
88	Bambini supportati a distanza
159	Partecipanti al progetto Weaving the future
392	Ore di training nei villaggi rurali
220	Famiglie beneficiarie nel 2021

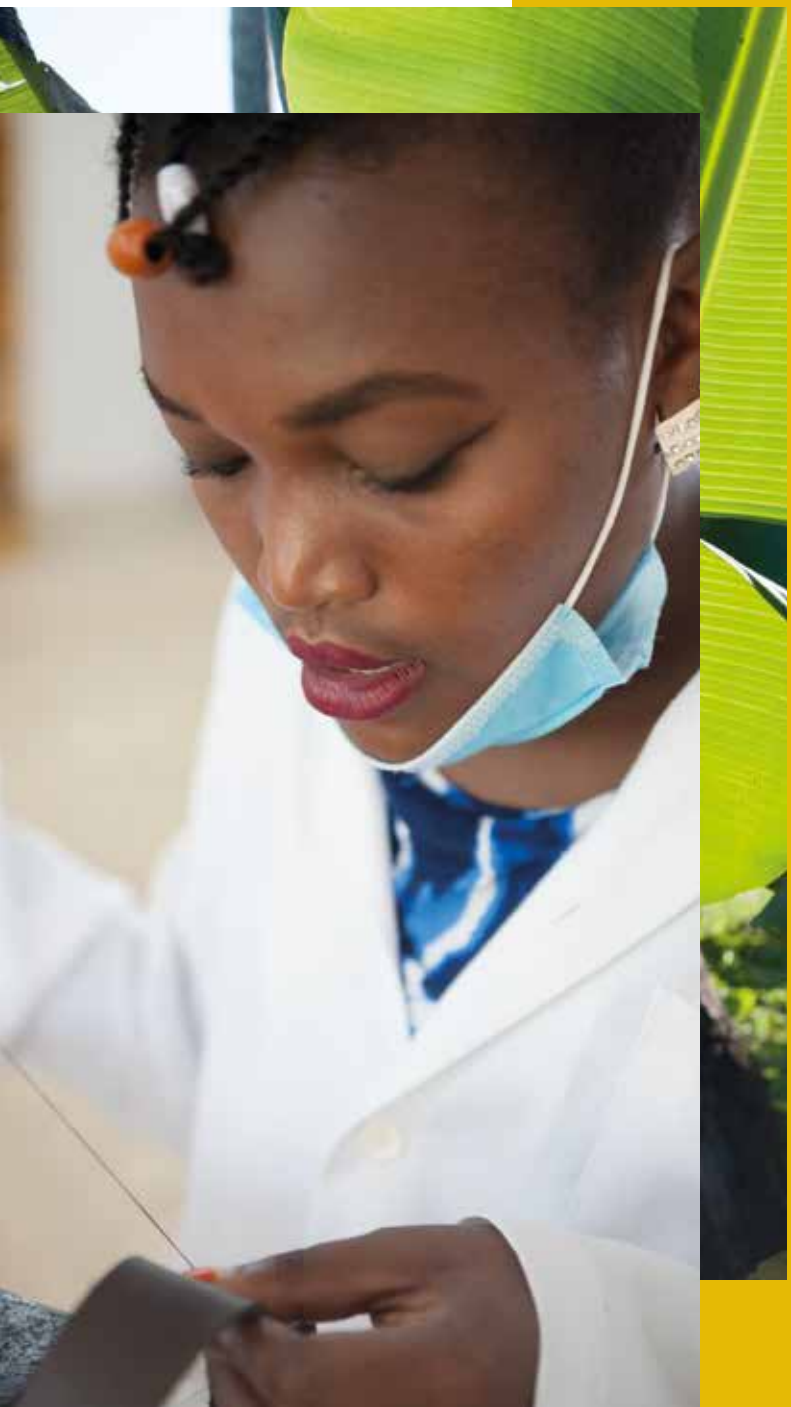

Resilienza e ripartenza

Il tasso di scolarizzazione e la qualità dell'educazione rimane una sfida centrale nei Paesi dell'Africa subsahariana. Lo sviluppo dell'Africa passa inevitabilmente dal progresso dell'offerta scolastica e dall'istruzione stessa dipendono fortemente la crescita economica, la riduzione delle diseguaglianze, l'aumento della prosperità e la riduzione della povertà nel continente africano. Secondo i dati della Banca Mondiale quasi il 60 per cento delle allieve e degli allievi non sa né leggere né scrivere al completamento della scuola primaria e si stima che entro il 2050 la metà della popolazione africana avrà meno di 15 anni. Da questi dati è assolutamente evidente e inderogabile il bisogno impellente di incrementare e estendere i programmi formativi così come migliorare la loro qualità.

Children of Africa nel suo piccolo, cerca anch'essa di promuovere l'educazione nella convinzione che possa dare una speranza concreta alla studentesse del Mama Lorenza's Vocational Centre come pure una speranza a tutti i ragazzi che sosteniamo attraverso i padrinati e i programmi nei villaggi rurali. Speranza non solo per ragazzi e ragazzi ma anche spesso per tutta la loro famiglia.

Malauguratamente il perdurare dell'ondata di virus non ha risparmiato il Kenya e ad inizio ottobre 2021 si contavano più di 250'000 casi di Covid-19 e 5'178 decessi. I sistemi sanitari sono purtroppo carenti (in Kenya c'è un solo medico ogni 5 mila abitanti) e i programmi legati alla vaccinazione proseguono a ritmi molto lenti. Accanto all'emergenza sanitaria si sono innescate una serie di gravi conseguenze socio-economiche che hanno peggiorato il grado di povertà e la vita quotidiana della popolazione. La stessa chiusura delle scuole, oltre a frenare la crescita educativa, ha sovente generato un'emergenza nutrizionale per tutti quei bambini che contavano sul pasto scolastico.

Il perdurare della pandemia non ha facilitato nemmeno il nostro operato ma finalmente la scuola ha potuto riaprire e ritornare a vivere. Proprio in questi giorni le studentesse del secondo anno stanno svolgendo il loro tirocinio formativo e ad inizio settembre abbiamo potuto procedere con la consegna dei diplomi. Si é anche potuto riprendere con le nostre attività nei villaggi rurali che hanno visto nella prima metà dell'anno, una serie di training di empowerment su tematiche chiave e nella seconda metà

dell'anno, una formazione intensiva sull'intreccio e la colorazione di fibre vegetali per la creazione di cesti e tappeti. Il tutto in ognuno dei quattro villaggi rurali in cui operiamo.

Il 2021 ha anche rappresentato un traguardo importante per Children of Africa. Lo scorso 10 giugno abbiamo infatti celebrato il 10° anniversario del Mama Lorenza's Vocational Centre. Lo abbiamo fatto nel rispetto delle direttive pandemiche e organizzando una simpatica cena delivery. È stata una bellissima serata che ci ha permesso di festeggiare questo traguardo così importante per la nostra organizzazione e di raccogliere importanti fondi per sostenere i progetti in Kenya. Un grande grazie ai 100 partecipanti, ai fantastici ospiti della serata di intrattenimento, ai volontari e agli sponsor, che hanno reso possibile tutto questo.

Novità importante di quest'anno riguarda il progetto "Emèl", una piccola impresa sociale al femminile che produce articoli in pelle e cotone, con l'obiettivo di garantire un lavoro equo alla studentesse diplomate del Mama Lorenza's Vocational Centre in un ambiente nel quale i loro diritti di donne e lavoratrici vengano rispettati e nel quale abbiano l'opportunità di continuare a crescere dal punto di vista umano e professionale. Nato nel 2020 in Kenya, è da pochissimo sbarcato anche in Europa, grazie all'avvio della vendita online dei suoi prodotti.
Siamo una realtà piccola e ogni progetto, soprattutto nella sua fase iniziale, necessita di risorse almeno sino al raggiungimento del punto di pareggio. Ringraziamo pertanto tutti i donatori e tutte le persone per il loro contributo e il loro sostegno. Gratitudine estesa anche a tutti i volontari che con il loro prezioso impegno ci permettono di continuare a crescere e sognare.

Children of Africa Foundation vuole rinnovare il suo GRAZIE per il tuo preziosissimo supporto, indispensabile in questo momento molto complicato.

Continua a sostenerci!

Gabriele Zanzi
Children of Africa Foundation
Presidente

Finalmente in Kenya

Ad agosto la nostra Direttrice, Carolina Bernasconi, e la nostra Coordinatrice Progetti, Anna Laura Dilauro, sono riuscite a recarsi in Kenya per supervisionare l'andamento dei progetti sul campo, dopo due anni di assenza forzata dovuta alla pandemia. Queste sono state le loro prime sensazioni: *"Finalmente arrivate al Mama Lorenza's Vocational Centre. Il Covid ci ha tenuto lontane per più di quel che immaginavamo, e siamo felicissime di essere di nuovo qua. La sensazione è come quando rivedi gli amici di sempre: il tempo è passato ma sembra ieri"*.

Il soggiorno è durato tre settimane, durante le quali hanno avuto modo di riscontrare da vicino l'ottimo lavoro svolto dal nostro staff in Kenya, nonostante le evidenti difficoltà degli ultimi due anni. Hanno trascorso la maggior parte del tempo al Mama Lorenza's Vocational Centre, organizzato numerosi incontri istituzionali, effettuato una visita ai villaggi rurali per monitorare il lancio dei corsi intensivi del progetto Weaving the future, e il 4 settembre hanno partecipato alla cerimonia di consegna dei diplomi e di inaugurazione del laboratorio Emèl.
Alla fine del loro viaggio, Carolina e Anna Laura hanno raccontato: *"Crediamo sia stata l'assenza più lunga di sempre dal continente*

africano: tornare è stato bellissimo! Le giornate iniziavano con i canti delle ragazze del Mama Lorenza's Vocational Centre e sono state tutte molto intense e piene di lavoro, ma troppo poche! Il tempo è volato, ma siamo riuscite a fare tutto quel che avevamo programmato, raggiungendo i risultati che ci eravamo prefissate".

Come Fondazione ci siamo sempre impegnati per organizzare momenti di incontro in Kenya: dalle opportunità di volontariato, ai campi estivi, ai viaggi conoscitivi, oltre naturalmente alla permanenza prolungata della nostra Coordinatrice Progetti. Nel 2022 ci auguriamo di poter riprendere tutte queste attività che riteniamo fondamentali per garantire la coesione tra i membri dello staff, l'accurata supervisione dei progetti e l'incontro tra le persone.

Anna Laura e parte dello staff Emèl in riunione per lo studio dei nuovi prodotti Emèl.

La ripresa delle attività al Mama Lorenza's Vocational Centre

Il 2021 è stato un anno di ripresa per il Mama Lorenza's Vocational Centre (MLVC), nonostante le difficoltà dovute al protrarsi della pandemia. Le studentesse sono rientrate a scuola a gennaio, dove sono state accolte dal nostro staff in un ambiente sicuro e dotato delle necessarie misure di sicurezza.

Abbiamo ripreso i corsi curricolari, così come tutte le altre attività previste dall'istituto per ampliare le competenze delle nostre studentesse e migliorare la sostenibilità della scuola, tra le quali i corsi di educazione fisica, cucina, informatica e la cura dell'orto. Inoltre abbiamo ingrandito il pollaio del centro e acquistato i primi pulcini, che vengono allevati a terra e accuditi con cura dalle studentesse e dallo staff. I polli sono destinati al fabbisogno della scuola e alla vendita presso la comunità locale. A marzo siamo anche riusciti ad organizzare una gita al mare per le ragazze!

Le studentesse del primo anno del corso di sartoria e lavorazione della pelle durante una lezione e un dettaglio del corso parrucchiera ed estetista.

Grazie alla generosità di una donatrice in Kenya, abbiamo acquistato uno *Skygo*, ovvero una moto cabinata. Siamo felicissimi perché si tratta del primo mezzo di trasporto di Children of Africa e infatti lo abbiamo personalizzato con il logo della Fondazione. Lo Skygo viene utilizzato per acquistare e trasportare i prodotti per il Mama Lorenza e per distribuire il pane prodotto al MLVC ai clienti della comunità locale.

Il 10 giugno abbiamo festeggiato il decimo anniversario del Mama Lorenza's Vocational Centre con una cena delivery. Purtroppo la pandemia ci ha impedito di organizzare un evento in presenza, ma non potevamo non celebrare una ricorrenza così importante insieme ai nostri sostenitori, quindi abbiamo ideato un evento virtuale che ti raccontiamo nell'ultimo capitolo di questo libretto.

Ad agosto sono finalmente ripartiti i corsi brevi al Mama Lorenza's Vocational Centre!
Durante i mesi di vacanze scolastiche, il centro offre corsi brevi di informatica, sartoria di base ed estetista, destinati a donne e uomini di tutte le età della comunità locale. I corsi sono strutturati in moduli che rientrano nel programma nazionale NITA e, una volta completati, danno la possibilità di raggiungere gli standard neces-

sari per sostenere l'esame e ottenere il diploma. I corsi brevi hanno il duplice obiettivo di aumentare la sostenibilità del Mama Lorenza e offrire ad un numero maggiore di persone l'opportunità di avere accesso ad un percorso formativo.

Il 4 settembre si è svolta la cerimonia per la consegna dei diplomi di *Parrucchiera ed estetista* o di *Sartoria e lavorazione della pelle,* probabilmente il giorno più importante e atteso per tutte le ragazze e lo staff dell'istituto. Avendo dovuto rimandare la cerimonia dello scorso anno, abbiamo finalmente consegnato i diplomi conseguiti nel 2019 a 31 ragazze e siamo orgogliosi del fatto che al momento della cerimonia tutte le ragazze avevano trovato lavoro. Il Mama Lorenza è riconosciuto come centro d'eccellenza dalla comunità e dalle autorità locali, tanto che abbiamo già ricevuto 100 richieste di iscrizione per l'anno prossimo.

Durante la cerimonia la rappresentante delle studentesse ha esortato le ragazze a non fermarsi mai, a fare di tutto per raggiungere i propri sogni come ha fatto lei, che dopo essersi diplomata al MLVC è stata immediatamente assunta in un salone di bellezza e, dopo aver messo da parte qualcosa, è riuscita ad aprire un suo salone in cui oggi ha assunto una dipendente. Questa è stata la settima cerimonia dei diplomi da quando abbiamo inaugurato la scuola nel 2011, e forse è stata la più attesa ed emozionante!
Un grazie particolare a Carolina Mawathe, ospite d'onore della cerimonia, non solo per i tantissimi regali portati al centro, ma anche per la disponibilità e gentilezza!

In linea con il piano strategico del MLVC, quest'anno abbiamo organizzato alcuni incontri di team building per lo staff della scuola e iniziato a coinvolgere tutti i nostri collaboratori locali nelle visite ai villaggi rurali, affinché comprendano pienamente le attività svolte da Children of Africa e si sentano parte integrante della nostra mission.

Emèl cresce e arriva online!

Emèl è nata nel 2020 con lo scopo di offrire alle studentesse diplomate in sartoria e lavorazione della pelle al Mama Lorenza's Vocational Centre l'opportunità di un impiego in un ambiente sicuro, in cui i loro diritti di lavoratrici e donne vengano rispettati e in cui abbiano accesso a una formazione continua e di qualità. Abbiamo fatto tanta strada e finalmente, dopo circa due anni di attesa dovuti alla pandemia, il 4 settembre 2021 siamo riusciti ad inaugurare ufficialmente il laboratorio Emèl, proprio durante la cerimonia della consegna dei diplomi al MLVC. Nel laboratorio di 250 mq oggi lavorano 4 ex-studentesse del Mama Lorenza's Vocational Centre ed un responsabile e abbiamo in programma di assumerne un secondo nel 2022. Finora i prodotti venivano venduti solo nel negozio Emèl a Diani Beach, ma da alcune settimane abbiamo lanciato il nuovo negozio online, dal quale è possibile acquistare anche da Svizzera, Italia e altri Paesi europei! Al momento sul sito è disponibile la linea di prodotti dedicata ai nostri amici a quattro zampe: Emèl Pet, splendidi collari per cani e gatti in pelle e perline. Visita www.emel-shop.com per scoprire di più e acquistare i prodotti.

Da mesi stiamo inoltre lavorando alla creazione di una linea di borse e accessori selezionati che saranno disponibili online a inizio 2022. I nuovi modelli sono stati creati da designer che lavorano per brand di alta moda e che ci hanno aiutati con grandissimo impegno in qualità di volontari. Siamo davvero soddisfatti del nuovo stile Emèl e non vediamo l'ora di svelare i primi modelli in anteprima per i nostri sostenitori! Ci teniamo a ringraziare Andrea, Claudio, Luigi e Silvia che stanno collaborando con noi a questo progetto come volontari.
Grazie anche a Stefano Compagnucci per aver realizzato le foto per il sito web.

L'impresa Emèl è in fase di startup e siamo alla ricerca di partner che condividano lo spirito del progetto e che vogliano sostenerne l'avviamento.

La linea Emèl Pet in produzione.

I prodotti della linea Emèl Pet.
Lo staff Emèl: Mr. Ruwa (responsabile produzione) e le artigiane: Risper, Milcah, Christine e Eunice.

Weaving the Future - i primi risultati

Un altro progetto a lungo rimandato e che finalmente ha preso il volo nel 2021 è *Weaving the Future*, il programma di formazione sull'intreccio e la colorazione delle fibre vegetali dedicato alle donne dei villaggi rurali di Mwamose, Majoreni, Jaribuni e Malindi.

Il progetto, in parte finanziato con il sostegno del Canton Ticino e della città di Lugano, ottenuto tramite FOSIT, è nato per fornire uno strumento utile a migliorare le condizioni economiche della donna in primis, della famiglia e dell'intera comunità. Tra febbraio e aprile si è svolta la prima fase del progetto che prevedeva corsi di formazione su salute, igiene, pianificazione familiare, diritti dei bambini e team building. La partecipazione della comunità locale è stata altissima, in particolare all'incontro sulla pianificazione familiare che è stato seguito da 175 persone di 113 nuclei familiari, a conferma di quanto questo tipo di iniziative sia importante in un territorio come quello nel quale operiamo, ovvero i villaggi rurali del Kenya, dove spesso incontriamo famiglie numerose e mono-genitoriali, con un alto tasso di analfabetismo, che vivono in contesti di povertà, nei quali talvolta è complicato reperire risorse indispensabili, come acqua, cibo e cure mediche.

A luglio abbiamo selezionato le due insegnanti per i corsi sulla colorazione e intreccio delle fibre vegetali che sono iniziati ad agosto. Le partecipanti sono state bravissime e hanno acquisito le competenze necessarie per realizzare cesti intrecciati, grazie alle quali potranno avviare piccole attività generatrici di reddito vendendo i prodotti localmente. Come Children of Africa inoltre lavoreremo per inserire i cesti intrecciati nella linea di prodotti Emèl per aumentare le opportunità di vendita.

Il bilancio di *Weaving the Future* è dunque estremamente positivo e dimostra quanto sia importante pianificare i progetti tenendo conto delle esigenze reali delle comunità locali.

Alcune fasi della seconda parte del progetto riguardante la formazione intensiva su intreccio e colorazione delle fibre vegetali.
Nella pagina precedente il gruppo di Majoreni durante il training su salute e igiene.

Il sostegno a distanza

Nel corso del 2021 siamo riusciti ad estendere il sostegno a distanza ad un numero maggiore di bambini che vivono nei villaggi rurali. Grazie alla generosità dei padrini e delle madrine al momento sosteniamo 88 bambini ai quali garantiamo la possibilità di frequentare la scuola, sostegno medico, psicologico e alimentare, laddove necessario. Il sostegno a distanza spesso non si limita ad un solo bambino ma si estende all'intera famiglia. Il nostro staff locale ha svolto come sempre visite periodiche nei villaggi e colloqui con le famiglie dei bimbi sostenuti per monitorare che il contesto in cui i ragazzi vivono sia adeguato alle loro esigenze.

Sada e Sidhani, migliori amiche, nel 2010 e nel 2021.

I video realizzati da SUPSI

Tra i tanti progetti che hanno impegnato la nostra Fondazione nel 2021 c'è anche la collaborazione con SUPSI, Scuola universitaria professionale della Svizzera italiana, che ha coinvolto gli studenti del terzo anno del corso Video e Interaction Design, i quali hanno progettato e realizzato alcuni video con l'intento di raccontare la storia e i progetti di Children of Africa.

Dalla collaborazione sono nati tre video:

• *Like a Seed* che, attraverso la storia di Makena, racconta i progetti che Children of Africa porta avanti in Kenya, dal Mama Lorenza's Vocational Centre fino ad Emèl, passando per il sostegno a distanza e le attività che svolgiamo nei villaggi rurali.

• *Children of Africa* che racconta la storia e la mission della nostra organizzazione attraverso gli occhi e le parole di alcuni membri del Consiglio di Fondazione in Svizzera, tra cui Corinna Bernasconi, Membro del Consiglio, Giorgio Noseda, Presidente Onorario, e Gabriele Zanzi, Presidente di Children of Africa.

• *Sostieni a distanza con Children of Africa*, che vede protagonista una famiglia che da anni sostiene una bambina con la nostra Fondazione e che ha accettato di condividere la propria esperienza, ecco una brevissima anteprima del racconto: "La nostra esperienza di adozione sicuramente è stata positiva perché soprattutto a noi che eravamo piccoli ha insegnato molto e ci siamo resi conto del mondo privilegiato in cui viviamo."

Da sinistra a destra:
- Like a Seed
- Children of Africa
- Sostieni a distanza

L’albo illustrato

Children of Africa nasce nel 2002 con l’obiettivo di aiutare i bambini dei gruppi sociali più deboli in Kenya attraverso l’accesso all’educazione, ma anche di favorire lo scambio culturale tra bambini kenyani e svizzeri. Proprio con l’obiettivo di proseguire su questa strada, nel 2021 abbiamo lanciato il progetto dell’albo illustrato, coordinato dalla nostra Responsabile Scuole, Corinna Bernasconi. Il progetto ha visto i bambini di una scuola elementare svizzera collaborare con i bimbi sostenuti a distanza da Children of Africa in Kenya alla creazione di un albo illustrato. Grazie alla collaborazione del nostro staff locale, i bambini si sono scambiati video nei quali mostravano la loro scuola, la casa, le abitudini quotidiane e in generale il contesto in cui vivono.

Uno dei video:

Il risultato è stata una bellissima storia scritta in italiano e swahili e illustrata dai bambini. Una prima copia del libro è stata distribuita ai bambini della scuola elementare in Svizzera che hanno partecipato al progetto, ma vogliamo fare di più!
Ci teniamo a ringraziare la maestra della scuola elementare coinvolta e tutti gli alunni, la pedagogista Margherita Garzya, l'illustratore Giovanni Alberti e l'esperta di editoria Valeria Nidola, la cui collaborazione in qualità di volontari è stata fondamentale per consentirci di sviluppare un prodotto di alto livello, che vorremmo pubblicare con una casa editrice e distribuire nelle librerie.

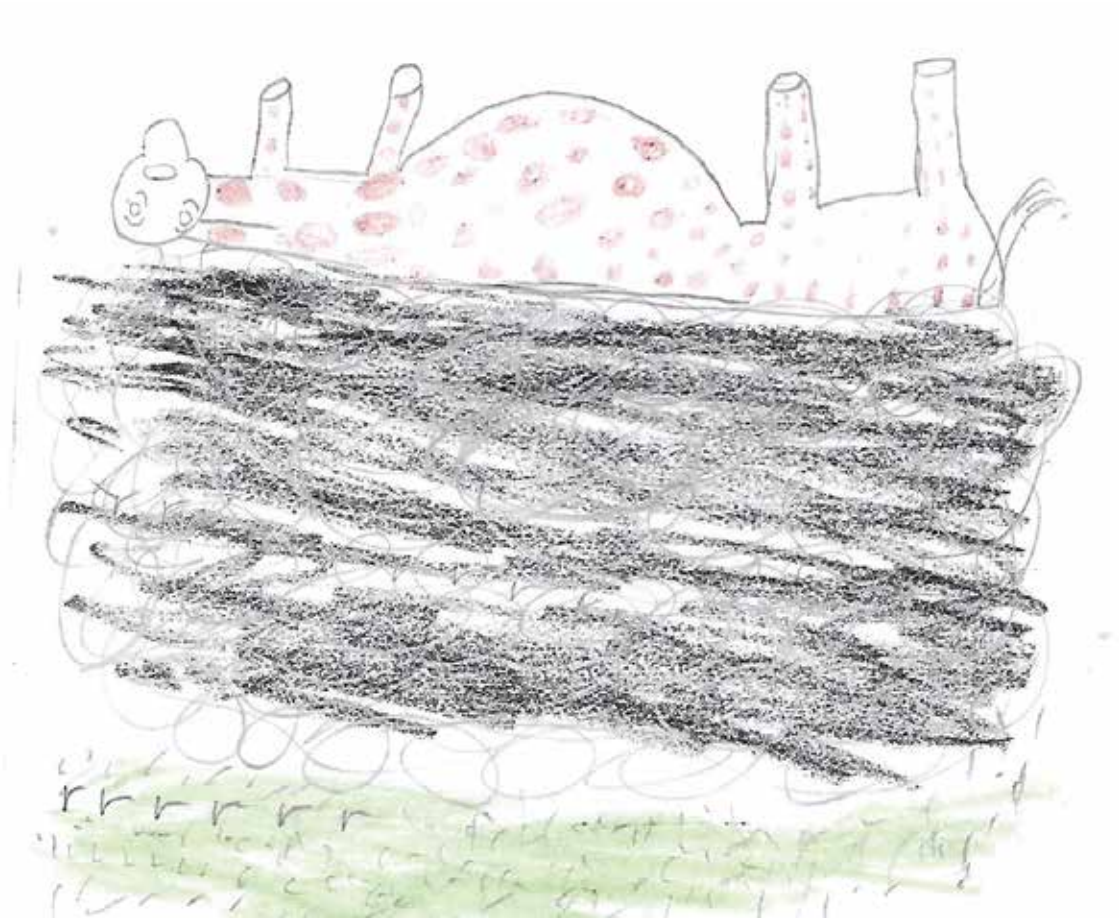

Gli eventi del 2021

Anche quest'anno l'organizzazione di eventi in presenza è stata limitata dalla pandemia, ma siamo comunque riusciti a proporre alcuni momenti di incontro ai nostri sostenitori: la cena delivery per il X anniversario del Mama Lorenza's Vocational Centre, il brunch per il Family Festival Lugano e la partecipazione a Il Mondo al Parco.

10 anni di Mama Lorenza's Vocational Centre

Il 10 giugno abbiamo festeggiato il decimo anniversario del Mama Lorenza's Vocational Centre con una cena delivery! Purtroppo la pandemia ci ha impedito di organizzare un evento in presenza, ma non potevamo non celebrare una ricorrenza così importante insieme ai nostri sostenitori. Per ciò, grazie all'aiuto dei nostri fantastici volontari, abbiamo consegnato a casa dei partecipanti un cesto contenente tutti gli ingredienti per preparare una cena per due persone, dando a tutti appuntamento online per la serata di intrattenimento animata dallo chef Gabriele Tedeschi, che ha mostrato in esclusiva come cucinare il risotto ai funghi, dalla giornalista e conduttrice Alessandra Bonzi, che ha moderato la serata e che ha accolto i nostri ospiti: Gabriele Zanzi, Presidente di Children of Africa, Don Franck, Presidente dell'Associazione Dedomé e Jane Mwaka, direttrice del Mama Lorenza's Vocational Centre, che è intervenuta dal Kenya.

È stata una bellissima serata che ci ha consentito di festeggiare e di raccogliere fondi: abbiamo infatti venduto 50 cesti, per un totale di 100 partecipanti, 124 biglietti della lotteria, e ricevuto alcune donazioni spontanee. Grazie alla generosità di tutti abbiamo raccolto circa 5000 Chf, indispensabili per sostenere i nostri progetti in Kenya.

Family brunch a Parco Ciani

Il 25 luglio, in collaborazione con il festival Family Lugano, abbiamo organizzato un pic-nic a Parco Ciani, dove i partecipanti hanno acquistato un cestino con tutto l'occorrente per un brunch in fami-

glia. Grazie all'evento sono stati raccolti 850 Chf.

Il Mondo al Parco
Sabato 18 settembre abbiamo partecipato alla manifestazione organizzata da FOSIT a Parco Ciani, Il Mondo al Parco, con uno stand nel quale abbiamo messo in vendita prodotti Emèl e articoli di artigianato africano. All'evento erano presenti circa cinquanta organizzazioni no profit attive in tutto il mondo e siamo riusciti a raccogliere 770 Chf.

Nel 2022 devolvi il tuo 5x1000 a Children of Africa O.d.V.

Nel 2020 abbiamo costituito Children of Africa O.d.V. e dal prossimo anno, se effettui la dichiarazione dei redditi in Italia, potrai devolvere il tuo cinque per mille a Children of Africa.

Non costa nulla, è sufficiente indicare il codice fiscale di Children of Africa: 11475650963 e firmare lo spazio dedicato al 5x1000 sul modulo della dichiarazione.

Grazie ai nostri volontari

Children of Africa è una piccola realtà e facciamo del nostro meglio per portare avanti i progetti esistenti e continuare a crescere per essere in grado di sostenere sempre più persone in difficoltà. Tutto questo non sarebbe possibile senza i volontari che ci sostengono in tantissime attività. Un grazie di cuore a Sara Gaffuri, che ci aiuta con le attività di segreteria, Stefano Hatz, figura fondamentale per lo sviluppo del progetto Emèl, Angelo Meglio, che ci aiuta con la gestione dei social media, Filippo Mazzi, che si occupa dell'ufficio stampa e alle volontarie di Happy Angel che hanno tradotto il sito web in inglese. Ringraziamo inoltre Maria Rita Ruzza che ci ha aiutati con il progetto Emèl e con altre attività nell'ambito di un progetto di tirocinio universitario.

Se vuoi unirti al nostro team come volontario in Svizzera, in Italia o in Kenya, manda un'email a info@childrenofafrica.ngo

Oggi più che mai abbiamo bisogno del tuo aiuto

A causa del Covid abbiamo affrontato tante spese impreviste e le entrate sono diminuite. Inoltre negli ultimi due anni abbiamo investito per rendere la struttura di Children of Africa più efficiente e per raggiungere un numero maggiore di sostenitori. Oggi più che mai abbiamo bisogno del tuo sostegno per garantire continuità ai progetti di Children of Africa e per essere in grado di sostenere sempre più persone nei territori in cui operiamo.

Sottoscrizione del sostegno a distanza

Sostenere a distanza significa fornire i bisogni primari del bambino e della bambina nel costesto in cui vive, supportando contemporaneamente il nucleo familiare.

La sottoscrizione comporta un serio impegno, per il quale chiediamo una certa continuità nel corso degli anni, ad interesse del bambino stesso, al quale viene così garantito:

- Frequenza scolastica
- Copertura sanitaria
- Sostegno alimentare

Il costo è di Chf 600.- / € 540 annui, pagabili a quote mensili, trimestrali, semestrali o annuali. Chi fosse interessato può mandare una mail info@childrenofafrica.ngo

Confidiamo come sempre nella vostra generosità.

CHILDREN of AFRICA
Gives People Voice

GRAZIE DI CUORE

A tutte le persone che anche quest'anno hano reso possibile lo sviluppo dei nostri progetti:
a tutti i nostri sostenitori, che ci permettono di concretizzare le idee
ai membri dei Consigli di Amministrazione
allo staff in Svizzera, in Italia e in Kenya
a tutti i volontari, e in particolare:
Grazie a Sara, Filippo, Angelo e Maria Rita
Grazie a Stefano H., Andrea, Luigi, Silvia, Claudio e Stefano C.
Grazie a Margherita, Giovanni e Valeria
agli studenti e ai docenti SUPSI
a tutti coloro che ci hanno aiutato nell'organizzazione degli eventi
a Raoul Fontana che ci ha permesso di stampare questo opuscolo.